

ROMÂNIA
MINISTERUL EDUCAȚIEI, CERCETĂRII,
TINERETULUI ȘI SPORTULUI
UNIVERSITATEA DE ȘTIINȚE AGRICOLE ȘI MEDICINĂ
VETERINARĂ A BANATULUI DIN TIMIȘOARA



Regulamentul

Sitului de Importanță Comunitară

ROSCI0219 Rusca Montana

RECTORAT

Calea Aradului nr. 119, 300645, Timișoara, Tel: 0256 494 023, fax: 0256 200 296
e-mail: usabtm@mail.dnttm.ro; www.usab-tm.ro

of 12

CAPITOLUL I

Înființarea, scopul, limitele și managementul sitului de importanță comunitară ROSCI0219 Rusca Montana

Art. 1

Regulamentul cuprinde regulile ce trebuie respectate pe teritoriul sitului Natura 2000 Rusca Montană, precum și modul în care se vor desfășura activitățile din perimetrul sitului. Prezentul regulament este elaborat în conformitate cu prevederile OUG nr. 57/2007 privind regimul ariilor naturale protejate, conservarea habitatelor naturale, a florei și faunei sălbatice, cu modificările și completările ulterioare, aprobată prin Legea nr. 49/2011.

Art. 2

Respectarea prezentului Regulament este obligatorie pentru toate persoanele fizice și juridice care dețin sau administrează terenuri și alte bunuri și/sau care desfășoară activități în perimetrul sau în vecinătatea acestui sit.

Art. 3

Situl de importanță comunitară ROSCI0219 Rusca Montana (numit în continuare situl ROSCI0219 Rusca Montana) a fost instituit prin Ordinul Ministrului Mediului și Dezvoltării Durabile nr. 1964/2007 privind instituirea regimului de arie naturală protejată a siturilor de importanță comunitară, ca parte integrantă a rețelei ecologice europene Natura 2000 în România.

Acest sit include în limitele sale ariile protejate de interes național Rusca Montană, cod IV.17 și Pădurea Pleșu cod IV.16. Situl nu beneficiază de alt statut de protecție conform legislației naționale/internaționale în vigoare.

Art. 4

Scopul principal al instituirii sitului ROSCI0219 Rusca Montana este de conservare a habitatelor și speciilor de interes comunitar, declarate conform Directivei 92/43/CEE privind conservarea habitatelor naturale și a speciilor de floră și faună sălbatică.

Art. 5

(1) Formularul standard care a stat la baza declarării ROSCI0219 Rusca Montana ca sit de importanță comunitară se regăsește în anexa nr. 6 la Ordinul Ministrului Mediului și Dezvoltării Durabile nr. 1964/2007 privind instituirea regimului de arie naturală protejată a siturilor de importanță comunitară, ca parte integrantă a rețelei ecologice europene Natura 2000 în România și în anexa nr. 2 a prezentului regulament. Conform descrierii din formularul standard, situl ROSCI0219 Rusca Montana are o suprafață de 12.747 ha și este situat în regiunea biogeografică

alpină, având următoarele coordonate: latitudine N 45° 36' 27", longitudine E 22° 24' 51". Localizarea ariei naturale protejate este pe teritoriul județului Caraș-Severin (anexa nr. 1).

(2) Situl reprezintă un teritoriu nepopulat, cu excepția intravilanului comunei Rusca Montană, cu centrul aflat la intersecția meridianului estic de 22030' cu paralela nordică de 45030', se situează pe versantul sudic al munților omonimi constituit din șisturi cristaline și petice de calcar, din regiunea biogeografică alpină, în sectorul extrem vestic al ecoregiunii Carpaților Meridionali, dispus pe un ecart altitudinal de peste 1.000 m, între extremele de 300 m (Valea Bistra) și 1.374 m (Vf. Padeș). Fondul forestier (13.874 ha, din care 13.760 ha pădure) concentrează ecosisteme preponderent naturale, din care 5.219 păduri virgine, cvasivirgine și seculare de valoare deosebită, include Rezervația naturală Pădurea Pleșu (2.504 ha). Deși acoperă doar 0,2% din suprafața păduroasă a țării, totuși situl comasează 3 din cele 9 etaje bioclimatice, 25 din cele 212 tipuri de stațiuni forestieră, 26 din cele 306 tipuri naturale de pădure grupate în 8 din cele 50 formații forestiere.

Art. 6

(1) Custodia sitului ROSCI0219 Rusca Montana este deținută de Universitatea de Științe Agricole și Medicină Veterinară a Banatului Timișoara, conform convenției de custodie nr. 304/12.12.2011, încheiată între aceasta și Ministerul Mediului și Pădurilor.

(2) În baza convenției de custodie, custodele elaborează regulamentul și planul de management al sitului și urmărește respectarea acestora, în conformitate cu statutul de arie naturală protejată. Ca urmare a modificărilor apărute (derularea proiectului „Sistem integrat de management și conștientizare în România, a Rețelei Natura 2000 SINCRON”), S.C. TEAMNET INTERNATIONAL S.A. și S.C. BLOOM ROMÂNIA S.R.L. vor elabora Planul de management al sitului ROSCI0219 Rusca Montană, urmând ca, custodele să aprobe Planul de management dacă acesta este conform întocmit și corespunde cu obiectivele pentru care aria protejată a fost desemnată.

CAPITOLUL II

Reglementarea activităților în situl ROSCI0219 Rusca Montana

Pășunat și agricultură

Art. 7

(1) Utilizarea pășunilor, fânețelor și terenurilor agricole din sit este permisă doar pentru proprietari și concesionari, în condițiile respectării legislației în vigoare, prezentului regulament și a planului de management al sitului.

(2) Pentru protecția speciilor de păsări, se va evita cositul mecanizat în perioada de cuibărit și de ieșire a puilor (mai- mijlocul lui iulie).

Art. 8

Custodele monitorizează activitățile agro-zootehnice pe teritoriul sitului, în vederea stabilirii impactului acestora asupra florei și faunei și pentru stabilirea unor eventuale restricții în zonele afectate.

Cercetare științifică

Art. 9

Cercetarea științifică pe teritoriul siturilor ROSCI0219 Rusca Montana va fi orientată, pe cât posibil, spre realizarea scopului primordial, cel de conservare a habitatelor și speciilor de interes comunitar și de protecție și ocrotire a faunei, scop pentru care situl a fost declarat.

Art. 10

Activitatea de cercetare științifică pe teritoriul sitului, se desfășoară cu avizul custodelui, care sprijină logistic, la solicitare și în măsura posibilităților această activitate.

Art. 11

În cazul studiilor/cercetărilor care necesită date/informații privind situl ROSCI0219 Rusca Montana, se va încheia un contract între părți, contract care să asigure accesul custodelui și administratorului de capital natural la rezultatele studiilor/cercetărilor în vederea utilizării lor în activitatea de management a sitului. Contractul prevede respectarea drepturilor de autor și de proprietate intelectuală conform legislației în vigoare. Clauzele contractului se stabilesc de comun acord de către părți. Dreptul asupra utilizării rezultatelor studiilor/cercetărilor se stabilește prin contract.

Turism, reguli de vizitare

Art. 12

În situl ROSCI0219 Rusca Montana, sunt permise activități de turism și de educație, cu respectarea regulilor prevăzute de legislația în vigoare și în prezentul regulament.

Art. 13

Camparea pe teritoriul sitului este permisă numai în locuri special amenajate și delimitate.

Art. 14

Aprinderea focului pe teritoriul sitului se reglementează astfel:

(1) focurile de tabără sunt permise doar în vetrele special amenajate în locurile de campare, cu respectarea normelor de prevenire și stingere a incendiilor;

(2) este strict interzisă defrișarea vegetației lemnoase pentru facerea focului; se va folosi doar vegetație lemnoasă uscată căzută la pământ;

(3) este interzisă aprinderea focului în fondul forestier, cu excepția locurilor special amenajate de către administratorii terenului.

Art. 15

Regimul deșeurilor pe teritoriul sitului ROSCI0219 Rusca Montana se reglementează astfel:

(1) este interzisă abandonarea deșeurilor de orice fel pe teritoriul sitului;

(2) turiștii au obligația de a elimina deșeurile pe care le generează pe timpul vizitării doar în locurile special amenajate pentru colectare.

Art. 16

Se interzice tăierea, ruperea sau scoaterea din rădăcini a arborilor, puieților sau lăstarilor, precum și însușirea celor ruși sau doborâți de fenomene naturale, de către alte persoane decât cele autorizate în conformitate cu prevederile legale în vigoare.

Art. 17

(1) Se interzice distrugerea și degradarea florei, faunei, rocilor și a resurselor de origine naturală din sit .

(2) Colectarea de specii de floră, faună, roci și a oricăror eșantioane de origine naturală se poate face doar în scop științific și în scop cinegetic și numai cu acordul scris al custodelui, în conformitate cu legislația în vigoare.

(3) Colectarea/recoltarea speciilor de plante medicinale comune se poate face numai în suprafețele situate în afara rezervației naturale, de către membrii comunităților locale și în limita capacității de suport a ecosistemelor, în scop comercial pe baza unei documentații care să cuprindă speciile, cantitățile, perioadele și locațiile exacte de colectare în conformitate cu Ordinul 410/2008 pentru aprobarea Procedurii de autorizare a activităților de recoltare, capturare și/sau achiziție și/sau comercializare, pe teritoriul național sau la export, a florilor de mină, a fosilelor de plante și fosilelor de animale vertebrate și nevertebrate, precum și a plantelor și animalelor din flora și, respectiv, fauna sălbatică și a importului acestora.

(4) Pentru proiectele aflate în execuție, amplasate în interiorul/vecinătatea ariei protejate se vor respecta condițiile impuse în actele de reglementare emise de către autoritatea competentă pentru protecția mediului.

Art. 18

Este strict interzisă perturbarea liniștii în situl ROSCI0219 Rusca Montana prin orice fel de mijloace (strigăte, pocnitori, folosirea de echipamente audio etc.).

Art. 19

Este strict interzisă distrugerea sau degradarea panourilor informative, stâlpilor și indicatoarelor din situl ROSCI0219 Rusca Montana.

Art. 20

Este strict interzisă fotografierea sau filmarea în scop comercial fără aprobarea custodelui pe suprafața sitului.

Art. 21

Finanțarea pentru activitățile desfășurate în situl ROSCI0219 Rusca Montana se poate asigura din fonduri provenite din:

- a) bugetul de stat sau al autorităților locale;
- b) activități proprii;
- c) proiecte întocmite de custode sau în colaborare cu alte organizații/instituții și finanțate prin programe locale, naționale sau internaționale;
- d) subvenții, donații, sponsorizări, contribuții.

Art. 22

Activitățile de agrement de pe teritoriul siturilor ROSCI0219 Rusca Montana se vor realiza în locuri special amenajate.

Silvicultură, vânătoare, pescuit

Art. 23

(1) Pe terenurile care fac parte din fondul forestier se execută numai activitățile silvice prevăzute în amenajamentele silvice, cu respectarea reglementărilor în vigoare și care vor fi aduse la cunoștința custodelui.

(2) Amenajamentele silvice pentru fondul forestier de pe raza sitului ROSCI0219 Rusca Montana se supun aprobării numai însoțite de avizul custodelui, în scopul punerii în concordanță cu planul de management al sitului. Beneficiarul amenajamentului invită un reprezentant al custodelui la conferințele de amenajare.

(3) Custodele are dreptul de a verifica aplicarea în practică a tipului, intensității și volumului tratamentelor/tăierilor aplicate în fondul forestier de pe raza sitului și de a sesiza administratorul fondului forestier și reprezentantul teritorial al autorității publice care răspunde de silvicultură în cazul constatării unor nereguli în fondul forestier.

(4) Se vor exclude de la tăiere arborii și arbuștii care constituie locuri de cuibărit, adăpost și sursă de hrană pentru speciile de păsări.

Art. 24

(1) Acțiunile de evaluare a vânatului și de interpretare a rezultatelor se fac de către gestionarul fondului de vânătoare. Gestionarul fondului de vânătoare are obligația de a anunța cu 7 zile înainte custodele sitului ROSCI0219 Rusca Montana despre intenția de organizare a evaluării vânatului și de a invita un reprezentant al custodelui la aceste acțiuni.

(2) Pe raza sitului, activitatea de vânătoare se face în conformitate cu legislația în domeniu și pe baza autorizațiilor obținute.

(3) Pentru speciile de mamifere de interes comunitar (specii enumerate în anexa II a Directivei Consiliului 92/43/CEE) pentru care a fost desemnat situl ROSCI0219 Rusca Montana este interzisă vânătoarea și capturarea prin orice mijloace.

Art. 25

În vederea protejării speciilor de păsări pe teritoriul sitului ROSCI0219 Rusca Montana sunt interzise:

- a) uciderea sau capturarea intenționată, indiferent de metoda utilizată;
- b) deteriorarea, distrugerea și/sau culegerea intenționată a cuiburilor și/sau ouălor din natură;
- c) culegerea ouălor din natură și păstrarea acestora, chiar dacă sunt goale;
- d) perturbarea intenționată, în special în cursul perioadei de reproducere sau de maturizare;
- e) deținerea exemplarelor din speciile pentru care sunt interzise vânarea și capturarea;
- f) comercializarea, deținerea și/sau transportul în scopul comercializării acestora în stare vie ori moartă sau a oricăror părți ori produse provenite de la acestea, ușor de identificat.

Construcții și activități economice

Art. 26

Orice plan sau proiect care nu are o legătură directă ori nu este necesar pentru managementul ariei naturale protejate de interes comunitar, dar care ar putea afecta în mod semnificativ aria, singur sau în combinație cu alte planuri ori proiecte, este supus unei evaluări adecvate a efectelor potențiale asupra ariei naturale protejate de interes comunitar, având în vedere obiectivele de conservare ale acestea, în conformitate cu legislația în vigoare.

Art. 27

Custodele sitului ROSCI0219 Rusca Montana, are obligația să sesizeze instituțiile abilitate la demararea de construcții, în vederea verificării legalității acestora.

Art. 28

Elaborarea și modificarea planurilor de urbanism de pe teritoriul și din imediata vecinătate a sitului ROSCI0219 Rusca Montana se face pe baza documentațiilor de mediu și se avizează de către custodele sitului.

Art. 29

Desfășurarea activităților, avizarea planurilor, proiectelor de pe teritoriul sitului ROSCI0219 Rusca Montana se va face doar cu avizul custodelui, conform legislației în vigoare.

CAPITOLUL III

Sanctiuni

Art. 30

Încălcarea dispozițiilor prezentului regulament atrage, după caz, răspunderea contravențională, penală, materială sau civilă conform legislației în vigoare.

Art. 31

(1) Verificarea respectării prezentului regulament se face de către custodele sitului ROSCI0219 Rusca Montana sau de persoane abilitate, conform legislației în vigoare.

(2) Personalul autorizat să verifice respectarea regulamentului își dovedește identitatea cu legitimații emise conform legii de către autoritatea publică centrală pentru protecția mediului.

Art. 32

Indiferent de natura răspunderii, urmările prejudiciilor aduse mediului prin încălcarea prezentului Regulament vor fi înlăturate de făptaș, indiferent de culpă, restabilind condițiile anterioare producerii prejudiciului. Costurile pentru repararea prejudiciului vor fi suportate de autorul prejudiciului, în conformitate cu principiul ”poluatorul plătește” și cu OUG nr. 68/2007 privind răspunderea de mediu cu referire la prevenirea și repararea prejudiciului asupra mediului aprobată prin Legea nr. 19/2008.

CAPITOLUL IV

Dispoziții Finale

Art. 33

În cazul producerii fenomenelor de forță majoră (incendii, calamități naturale), instituțiile abilitate intervin pentru eliminarea sau limitarea efectelor acestor fenomene conform prevederilor legale, cu obligativitatea înștiințării de urgență a custodelui sitului.

Art. 34

Custodele sitului are obligația de a alimenta bazele de date existente la nivel național și regional în vederea îmbunătățirii sistemului suport de asistare a deciziilor în domeniul ariilor naturale protejate și de raportare la instituțiile naționale, europene și internaționale;

Art. 35

Prezentul regulament poate fi modificat de către autoritatea publică centrală pentru protecția mediului, la propunerea custodelui.

Art. 36

Aplicarea prezentului Regulament la constatarea contravențiilor/infracțiunilor și aplicarea sancțiunilor se face de către personalul cu atribuții de control din cadrul structurii proprii ale:

1. Autorității publice naționale sau locale de mediu;
2. Administrația sitului;
3. Autorității publice centrale de silvicultură și structurile locale ale acesteia;
4. Inspectoratele județene de poliție;
5. Inspectoratele județene de jandarmi.

Art. 37

Regulamentul sitului va fi adus la cunoștința tuturor factorilor interesați și a publicului prin publicare pe pagina web a Universității de Științe Agricole și Medicină Veterinară a Banatului Timișoara www.usab-tm.ro.

Harta sitului ROSCI0219 Rusca Montană

MONITORUL OFICIAL AL ROMÂNIEI, PARTEA I, Nr. 98 bis/7.II.2008

241

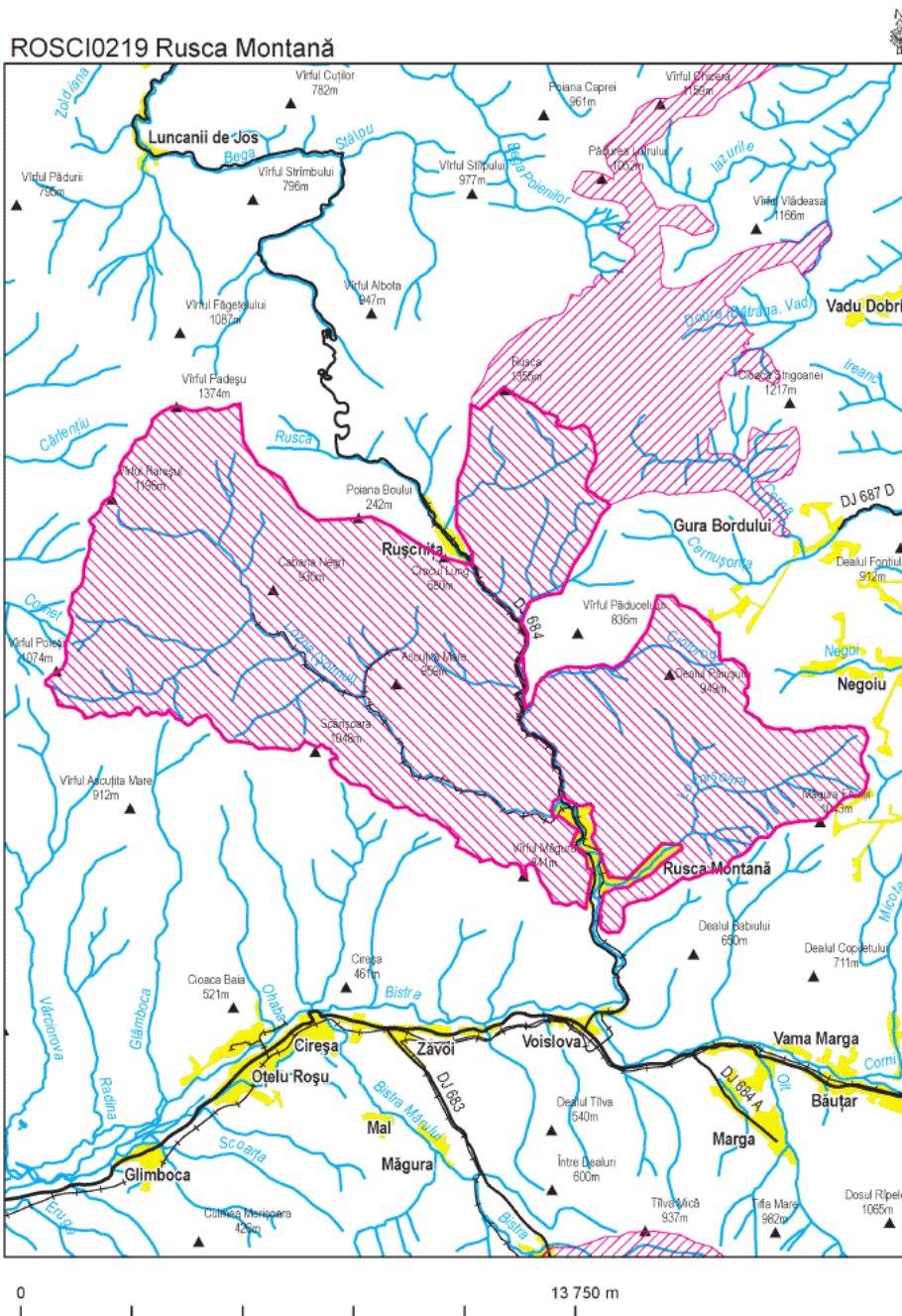

Fișa sitului ROSCI0219 Rusca Montană

1. IDENTIFICAREA SITULUI

1.8 Datele indicării și desemnării/clasificării sitului

1.1 Tip	1.2 Codul sitului	1.3 Data completării	1.4 Data actualizării	Data propunerii ca sit SCI	Data confirmării ca sit SCI	Data desemnării ca sit SPA	Data desemnării ca sit SAC
B	ROSCI0219	200612	201101	200706	200812		

1.6 Responsabili

Grupul de lucru Natura 2000

1.7 NUMELE SITULUI: Rusca Montana

2. LOCALIZAREA SITULUI

2.1 Coordonatele sitului		2.2 Suprafața sitului (ha)	2.3 Lungimea sitului (km)	2.4 Altitudinea (m)			2.6 Regiunea biogeografică				
Latitudine	Longitudine			Min.	Max.	Med.	Alpina	Continentală	panonică	Stepică	Pontică
N45 36 27	E22 24 51	12.747		352	1377	793	X				

2.5 Regiunile administrative

NUTS	% Numele județului
RO052	100 Caras-Severin

3.1 Tipuri de habitate prezente în sit și evaluarea sitului în ceea ce le privește

Cod	Denumire habitat	%	Repr.	Supr.	Conserv.	Global
91E0*	Paduri aluviale cu <i>Alnus glutinosa</i> și <i>Fraxinus excelsor</i> (<i>Alno Padion, Alnion incanae, Sacion albae</i>)	0,13	C	C	B	B
91V0	Paduri dacice de fag (<i>Symphyto- Fagion</i>)	65,5	A	B	B	B
9110	Paduri de fag de tip <i>Luzulo-Fagetum</i>	4,2	B	C	B	B
9130	Paduri de fag de tip <i>Asperulo- Fagetum</i>	14,57	B	C	B	B

3.2.c. Specii de mamifere enumerate în anexa II a Directivei Consiliului 92/43/CEE

Cod	Specie	Populație:Rezidenta	Reproducere	Iernat	Pasaj	Sit.Pop	Conserv.	Izolare	Global
1352	<i>Canis lupus</i>	P				C	B	C	B
1361	<i>Lynx lynx</i>	P				C	B	C	B
1361	<i>Lynx lynx</i>	>5i			P	C	B	C	B
1354	<i>Ursus arctos</i>	>5i			P	C	B	C	B

3.2.d. Specii de amfibieni si reptile enumerate in anexa II a Directivei Consiliului 92/43/CEE

Cod	Specie	Populatie: Rezidenta	Reproducere	Iernat	Pasaj	Sit Pop.	Conserv.	Izolare	Global
1193	Bombina variegata	P				C	B	C	B

3.2.f. Specii de nevertebrate enumerate in anexa II a Directivei Consiliului 92/43/CEE

Cod	Specie	Populatie: Rezidenta	Reproducere	Iernat	Pasaj	Sit Pop.	Conserv.	Izolare	Global
4039	Nymphalis vaualbum	P							

3.3. Alte specii importante de flora si fauna

Cat.	Specia	Populatie	Motiv						
M	Capreolus capreolus	C	B	M	Martens martens			C	A

4. DESCRIEREA SITULUI

4.1. Caracteristici generale ale sitului

Cod	%	CLC	Clase de habitate
N16	67	311	Paduri de foioase
N19	33	313	Paduri de amestec