



ROMÂNIA
MINISTERUL EDUCAȚIEI NAȚIONALE

UNIVERSITATEA DE ȘTIINȚE AGRICOLE ȘI MEDICINĂ VETERINARĂ A BANATULUI
„REGELE MIHAI I AL ROMÂNIEI”
DIN TIMIȘOARA



RAPORT 2018

Comisia pentru Evaluarea si Asigurarea Calității (CEAC) Facultatea de Management si Turism Rural

1. Misiune, obiective, integritate academică

Facultatea de Management si Turism Rural este parte componentă a Universității de Științe Agricole și Medicină Veterinară a Banatului "Regele Mihai I al României" din Timișoara. A luat ființă prin Ordinul Ministerului Educației Naționale nr. 5982 din 21.11.1996 și a primit autorizarea de funcționare provizorie din partea C.N.E.A.A. în anul 1996.

Misiunea principală a **Facultății de Management si Turism Rural** este, cu precădere, de a forma specialiști cu înaltă calificare, capabili a proiecta și implementa strategiile și tacticile impuse de economia de piață. Absolvenții facultății noastre asigură cu specialiști de înaltă calificare structurile economice și de management constituite atât în regiunile limitrofe, cât și la nivelul întregii țări, inclusiv în alte state. O altă misiune a facultății este reprezentată de activitățile de formare continuă considerate esențiale pentru asigurarea instruirii și actualizării cunoștințelor profesionale ale foștilor absolvenți sau ale absolvenților altor specializări interesați de dezvoltarea unei cariere dinamice în domeniul specializărilor care funcționează la programele de studii master și doctorat.

O dimensiune specială este și aceea de pregătire a absolvenților prin masterat și doctorat. Masteratul constituie o etapă pregătitoare pentru studiile doctorale, a cărui finalitate este fie aprofundarea în domeniul studiilor de licență sau într-un domeniu apropiat, fie obținerea de competențe complementare în alte domenii, precum și dezvoltarea capacităților de cercetare științifică. Ciclul următor de studii superioare este doctoratul, al cărui finalitate este dezvoltarea cunoașterii prin cercetare științifică originală, bazată pe creație și cercetare științifică avansată.

Facultatea de Management si Turism Rural are trei programe de studii pentru licență:

1. **Inginerie Economică în Agricultură (IEA)**
2. **Inginerie și Management în Alimentație Publică și Agroturism (IMAPA)**

3. Inginerie și Management în Industria Turismului (IMIT)

Facultatea de Management si Turism Rural are șase specializări de master, după cum urmează:

1. Managementul dezvoltării rurale durabile (MDRD)
2. Administrarea afacerilor agricole (AAA)
3. Management în alimentație publică și agroturism (MAPA)
4. Agribusiness (AS).
5. Administrarea afacerilor agricole (AAA) cu predare în limba engleză
6. Bioeconomie (B.E.) cu predare în limba engleză

2. Sistemul de conducere

Pe parcursul anului 2018 Facultatea de Management si Turism Rural a fost organizată în două departamente cu număr aproximativ egal de posturi:

1. Management și Dezvoltare Rurală (MDR) – director departament Prof.dr. Elena Peț
2. Economia și Finanțele Firmei (EFF) – director departament Prof.dr. Cornelia Petroman

Consiliu Facultatii de Management si Turism Rural, cuprinde 11 cadre didactice si patru studenti, membrii acestuia fiind aleși în mod democratic respectând regulamentele de alegeri, Carta USAMVB și legislația în vigoare.

Biroul Consiliului Facultății asigură conducerea operativă fiind format din decan, prodecani și directorii de departament.

Facultatea noastră este reprezentată în Senatul Universitatii de patru cadre didactice și doi studenți.

ORGANIGRAMA F.M.T.R 2018

Facultatea de Management si Turism Rural Consiliul Facultății Biroul Consiliului			
Decan		Prof. Dr. BRAD Ioan	Telefon: 0256-277278 Adresa electronică: i_brad_tm@yahoo.com
Prodecan I		Prof. Dr. PÂRVULESCU Luminița	Telefon: 0256-277436 Adresa electronică pirvulescu_l@yahoo.com
PREDECAN II		Șef Lucrări Dr. ADAMOV Tabita	Telefon: 0256-277439 Adresa electronică: tabitaadamov@2003yahoo.com
DEPARTAMENT I - MDR Management si Dezvoltare Rurală	<i>Director Departament</i>	Prof. Dr. PEȚ Elena	Telefon: 0256-277426 Adresa electronică: petz_elena@yahoo.com
DEPARTAMENT II - EFF Economia și Finanțarea Firmei	<i>Director Departament</i>	Prof. Dr. PETROMAN Cornelia	Telefon: 0256-277435 Adresa electronică: c_petroman@yahoo.com

În anul universitar 2018/2019- semestrul I,s-a scos la concurs un post de șef lucrari, la Departamentul "Management și Dezvoltare Rurală" .

Departamentul	Pozitia postului
Management și Dezvoltare Rurală-MDR	Sef. Lucr.1/I

Structura personalului pe grade didactice (titulare) la finele anului 2018 este următoarea:

Tabel 1

Structura personalului didactic FMTR 2018

Grad didactic	Total 2016-2017		Total 2017-2018		Diferență 2017-2018
	Număr	%	Număr	%	
Profesori	8	19,51	8	21,05	0
Conferențieri	15	36,59	15	39,47	0
Șef lucrări (lectori)	13	31,70	11	28,94	-2
Asistenți	5	12,20	4	10,53	-1
Total	41	100,0	38	100%	0
% Prof +conf.		56,10		56,10	-

3.Structura sistemului de asigurare a calității

Obiectivul fundamental al conducerii Universității de Științe Agricole și Medicină Veterinară a Banatului Regele Mihai I al României” din Timișoara îl constituie implementarea unui sistem de asigurare a calității bazat pe o structură organizatorică, documentație, în general o politică care să permită monitorizarea continuă și ca efect îmbunătățirea continuă a prestațiilor cadrelor didactice și studenților.

În cadrul USAMVB Timișoara există **Serviciul pentru Managementul Calității (SMC)** care funcționează în conformitate cu Legea Învățământului nr. 1/2001, Legea statutului personalului didactic și cu Carta Universității, a cărei organizare, politici și strategii sunt prezentate în Regulamentul privind organizarea și funcționarea Departamentului pentru Asigurarea Calității USAMVBT (**USAMVBT-PG 001-R025**).

Întreaga activitate desfășurată în acest domeniu este coordonată de către **Comisia pentru Evaluarea și Asigurarea Calității la nivel de universitate** (CEAC-U), a cărei activitate este reglementată prin Regulamentul Comisiei pentru Evaluarea și Asigurarea Calității. (**USAMVBT-PG 001-R044**).

În cadrul fiecărei facultăți funcționează **Comisia pentru Evaluarea si Asigurarea Calității** – (CEAC-F),

4.Evaluarea periodică a calității corpului profesoral

Regulamentul privind evaluarea periodică a calității personalului didactic din cadrul Universității de Științe Agricole și Medicină Veterinară a Banatului din Timișoara a fost elaborat în baza Legii nr. 87/2006 privind asigurarea calității educației și a Metodologiei de evaluare externă a ARACIS aprobată prin Hotărârea 1418 din 11.10.2006 (**USAMVBT-PG001-R022**).
<http://www.usabtm.ro/utilizatori/calitate/file/regulamente/R022.pdf>.

Pe baza acestui Regulament se desfășoară și activitatea de evaluare din cadrul Facultății de Management si Turism Rural.

Evaluarea cadrelor didactice include anual :

- Autoevaluarea
- Evaluarea de către studenți
- Evaluarea colegială
- Evaluarea de către directorul de departament.

Procesul de evaluare a cadrelor didactice în anul 2018 s-a desfășurat conform următorului calendar:

Tabel 2

Desfasurarea sesiunii de evaluare-FMTR 2018

Perioada	Activitatea	Observații
mai 2018	Evaluarea cadrelor didactice de către studenți	Sesiunea I
decembrie 2018 - ianuarie 2019	Evaluarea cadrelor didactice de către studenți	Sesiunea a II-a
15 decembrie2018 -18 ianuarie 2019	Autoevaluarea cadrelor didactice	
20 februarie2019 -27 februarie 2019	Evaluarea colegială	
2827 februarie 2019 – 05 martie 2019	Evaluarea de către directorul de departament	

Evaluarea cadrelor didactice se realizează anual, cu excepția evaluării cadrelor didactice de către studenți, care se realizează semestrial, fiecare cadru didactic fiind evaluat de catre studenți o singură dată pe parcursul unui an universitar, la o disciplină din norma de bază.

4.1. Autoevaluarea cadrelor didactice

Autoevaluarea are în vedere componentele activității corpului profesoral:

- activitatea didactică(AD),
- activitatea de cercetare Stiintifica(ACS),
- recunoaștere in mediul academic national si international(RNI)
- activități auxiliare asociate calității de cadru didactic- activitatea in comunitatea academica(ACA).

Autoevaluarea cadrelor didactice din Facultatea de Management si Turism Rurall s-a realizat în luna decembrie 2018- ianuarie 2019 (autoevaluarea a facut referire la anul calendaristic 2018), prin completarea unui document tipizat , în format electronic, pe platforma USAMVBT (<http://intranet.usab-tm.ro>)

Formatul electronic al Fișei de autoevaluare a fost verificat și validat de o comisie formată din: directorul de departament, prodecanul responsabil cu activitatea de cercetare și responsabilul cu asigurarea calității pe departament, pentru fiecare departament.

În procesul de evaluare a cadrelor didactice, pentru anul universitar 2018, au fost luate în considerare 37 de cadre didactice titulare .

La finalizarea procesului de autoevaluare datele rezultate din acest proces au fost centralizate de către directorii de departament în tabele centralizatoare, pe fiecare departament, pe cele patru criterii principale cuprinse în fișa de autoevaluare, la care s-a adăugat un procent din partea Biroului Consiliului Facultății, conform formularului *Centralizatorului punctajelor obținute in urma autoevaluării cadrelor didactice* (cod USAMVBT – PG 001- FR022-14 a)

Cele patru criterii ale fișei de autoevaluare sunt redate în tabelul atașat, în care au fost prezentate valorile minime, maxime, media aritmetică, mediana, abaterea medie pătratică, pentru un număr de 37 persoane evaluate.

Datele sunt prezentate desfășurat, pentru fiecare criteriu în parte și pentru fiecare grad didactic în parte.

De asemenea în tabel sunt redate și caracteristicile numerice ale punctajelor totale obținute prin însumarea punctajelor din cele patru criterii cu punctajul acordat de Biroul Facultății. Valorile calculate sunt repartizate pe grade didactice.

Analiza descriptivă a punctajelor obținute în „Fișa de autoevaluare a performanțelor cadrelor didactice” este prezentată în diagrama Box-Plot de mai jos.

Tabel 3

Analiza descriptivă a punctajelor de obținute în fișa de autoevaluare a performanțelor cadrelor didactice

Facultatea de Management si Turism Rural							
Activitatea			N	Minim	Maxim	Media	Mediana
ACTIVITATEA DIDACTICĂ	Grad didactic	PROF	8	38.06	76.81	58.20	59.69
		CONF	14	7.11	42.90	23.31	23.24
		SL	11	5.10	38.92	21.12	21.00
		ASIST	4	0.90	17.52	5.51	1.80
	Total facultate		37	0.90	76.81	28.28	25.50
ACTIVITATEA DE CERCETARE ȘTIINȚIFICĂ	Grad didactic	PROF	8	25.91	93.95	60.23	59.57
		CONF	14	8.05	63.83	29.28	26.08
		SL	11	0.00	70.35	32.98	33.25
		ASIST	4	2.80	28.00	16.80	18.20
	Total facultate		37	0.00	93.95	35.73	28.00
RECUNOSTEREA NATIONALA SI INTERNATIONALĂ	Grad didactic	PROF	8	25.50	81.00	57.75	56.63
		CONF	14	10.00	117.00	36.39	24.88
		SL	11	0.00	55.00	23.77	25.50
		ASIST	4	0.50	19.50	6.75	3.50
	Total facultate		37	0.00	117.00	34.05	25.75
ACTIVITATEA IN COMUNITATEA ACADEMICĂ	Grad didactic	PROF	8	32.00	201.00	135.86	138.95
		CONF	14	12.00	147.00	71.50	63.25
		SL	11	9.00	143.00	74.32	86.50
		ASIST	4	24.50	74.50	46.75	44.00

	Total facultate		37	9.00	201.00	83.58	85.50
TOTAL ACTIVITĂȚI	Grad didactic	PROF	8	144.98	401.26	312.04	332.31
		CONF	14	48.25	325.01	160.48	148.27
		SL	11	20.58	295.29	152.19	177.66
		ASIST	4	36.30	137.07	75.81	64.93
	Total facultate		37	20.58	401.26	181.63	161.26
TOTAL FINAL	Grad didactic	PROF	8	159.47	441.38	343.24	365.53
		CONF	14	53.07	357.51	176.53	163.10
		SL	11	22.63	324.81	167.41	195.42
		ASIST	4	39.93	150.77	83.38	71.42
	Total facultate		37	22.63	441.38	199.79	177.38

Au fost calculate și ponderile valorilor medii ale fiecărui criteriu din total, fiind prezentate în diagrama alăturată.

Facultatea de Management si Turism Rural



Figura 1. Ponderea criteriilor (valori medii / procent) din fișa de autoevaluare-2018

Poziționarea pe axă a seriilor valorice, din punct de vedere al valorilor minime, maxime respectiv mediana, sunt descrise în diagramele boxplot realizate pe grade didactice.

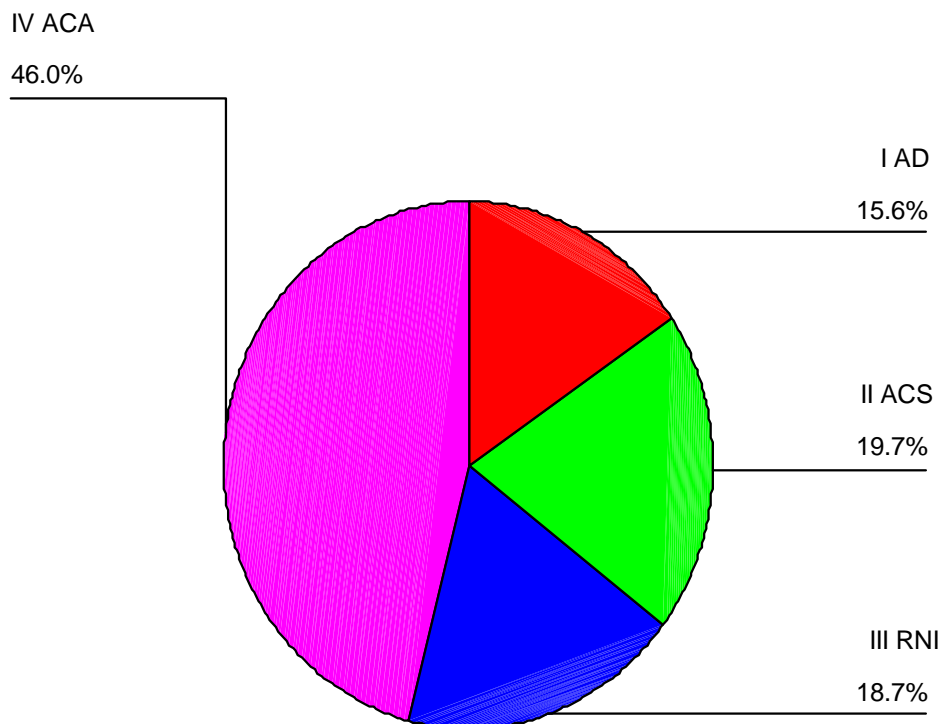

Figura 2. Diagrama boxplot aferentă punctajelor criteriilor din fișa de autoevaluare-2018

2. Evaluarea personalului didactic de către studenți

Evaluarea cadrelor didactice de către studenți reprezintă o componentă importantă în formarea unei opinii corecte despre performanța profesională și morală a fiecărui cadru didactic și s-a realizat pe baza unui document tipizat, numit „*Chestionar de evaluare a cadrului didactic de către studenți*” (**USAMVBT – PG001- FR022-06**), aprobat de Senatul USAMVBT.

Reprezentantii RAC-D au înaintat către RAC-F propunerile de evaluare a cadrelor didactice, pe departamente, în cele două sesiuni. Responsabilul cu asigurarea calității pe facultate (RAC-F) a elaborat „*Calendarul sesiunii de evaluare a cadrelor didactice de către studenți*” (**USAMVBT – PG001-FR022-07**), pentru fiecare sesiune.

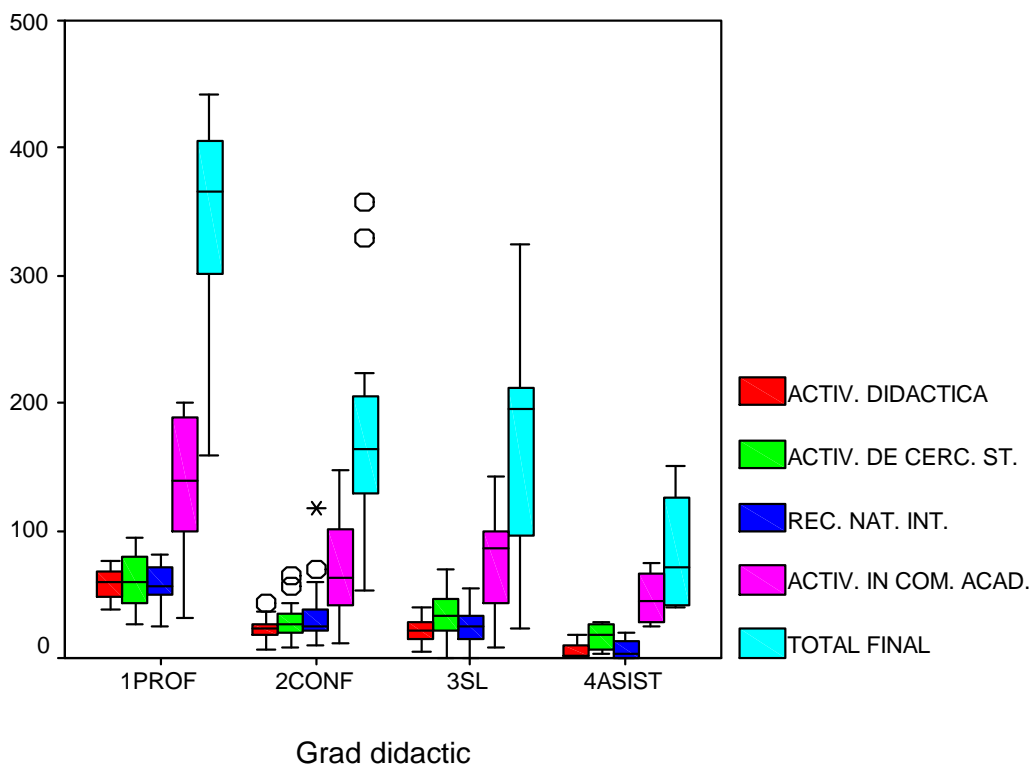
În cadrul Facultății de Management și Turism Rural, evaluarea cadrelor didactice de către studenți s-a realizat în conformitate cu Regulamentul privind evaluarea periodică a calității personalului didactic – USAMVBT (**USAMVBT-PG 001-R022**), în 2 sesiuni de evaluare: mai 2018 și decembrie 2018- ianuarie 2019.

Fiecare cadru didactic a fost evaluat o singură dată, la o disciplină din norma de bază. Responsabilii cu asigurarea calității pe departamente (RAC-D-

MDR, RAC-D-EFF) au participat la toate activitățile de evaluare care implică studenții unui an de studiu dintr-o sesiune de evaluare, chiar dacă în cadrul acestora au fost evaluate cadre didactice din afara departamentului lor. A fost evaluat de către studenți și un cadru didactic asociat cu gradul didactic „asistent”.

Aprecierea activității cadrelor didactice de către studenți se face pe baza formularului mai sus amintit, studenți acordând puncte, fiecărui cadru didactic evaluat, în intervalul 1-5, 5 fiind considerat punctaj maxim.

Analiza statistică a punctajelor obținute în urma evaluării cadrelor didactice de către studenți, în anul 2018, se prezintă astfel :

Tabel 4

Indicatori statistici privind raportul de evaluare a cadrului didactic de către studenți

			Numar	Minim	Maxim	Media	Mediana
Raportul de evaluare a cadrului didactic de către studenți	Grad didactic	Profesor	8	4.92	5.00	4.96	4.97
		Conferentiar	15	4.56	5.00	4.84	4.83
		S.I./Lector	10	4.70	5.00	4.93	4.97
		Asistent	4	4.92	4.99	4.95	4.95
	Total		37	4.56	5.00	4.90	4.93

Prelucrarea datelor obținute în urma evaluării s-a făcut de către responsabilii cu asigurarea calității pe departamente (RAC-D) prin calculul mediilor corespunzătoare fiecărui criteriu de apreciere, care, apoi, au fost cuprinse în „*Raportul de evaluare a cadrului didactic de către studenți*” (**USAMVBT – PG001-FR022-10**).

Un exemplar din acest raport s-a predat fiecărui cadru didactic evaluat.

4.3. Evaluarea colegială

Evaluarea colegială este organizată anual în conformitate cu Regulamentul privind evaluarea periodică a calității personalului didactic – USAMVBT (**USAMVBT-PG 001-R022**).

Fiecare cadru didactic din cadrul Facultății de Management și Turism Rural a fost evaluat de către 3 colegi din departament, facultate și/sau

universitate, comisia de evaluare fiind prezentată în „Lista membrilor comisiei de evaluare colegială a cadrului didactic” (USAMVBT – PG001-FR022-03).

Evaluarea colegială a cadrului didactic s-a realizat pe baza „Fișei de evaluare colegială” (USAMVBT – PG001-FR022-04), iar rezultatele evaluărilor s-au centralizat de către responsabilii pentru asigurarea calității pe departamente în „Raportul de evaluare colegială” (USAMVBT – PG001-FR022-05).

Tabel 5

Indicatori statistici privind punctajelor de obtinute în urma evaluării colegiale

			Numar	Minim	Maxim	Media	Mediana
Raportul de evaluare colegială	Grad didactic	Profesor	8	5.00	5.00	5.00	5.00
		Conferentiar	15	5.00	5.00	5.00	5.00
		SI/Lector	10	5.00	5.00	5.00	5.00
		Asistent	4	5.00	5.00	5.00	5.00
	Total	37	5.00	5.00	5.00	5.00	

Punctajul acordat este cuprins pe scala 1-5, 5 fiind punctajul maxim.

Un exemplar a raportului de evaluare colegială a fost înmănat fiecărui cadru didactic evaluat.

Centralizarea datelor legate de evaluarea colegială a membrilor colectivului de cadre didactice din cadrul Facultății de Management si Turism Rural, a scos în evidență calificativele maxime obținute de fiecare cadru didactic.

4.4. Evaluarea de către directorul de departament

În cadrul Facultății de Management si Turism Rural, evaluarea cadrelor didactice de către directorii de departament s-a realizat prin completarea „Fișei de evaluare a cadrului didactic de către directorul de departament” (USAMVBT – PG001-FR022-11) în baza:

- Fișei de autoevaluare a performanțelor cadrelor didactice;
- Raportului de evaluare colegială;
- Raportului de evaluare a cadrului didactic de către studenți;
- Propriilor aprecieri cu privire la îndeplinirea diverselor cerințelor cuprinse în fișa postului.

Tabel 6

Caracteristici numerice aferente punctajelor obtinute de cadrele didactice la evaluarea colegială, la evaluarea de către studenți, respectiv la evaluarea de către directorul de departament

Fișa de evaluare a cadrului didactic de către directorul de departament	Grad didactic	Numar	Minim	Maxim	Media	Mediana
	Profesor	8	4.00	5.00	4.67	4.75
	Conferentiar	15	3.31	4.83	4.35	4.33
	Sef lucr./Lector	10	2.83	5.00	4.39	4.66
	Asistent	4	3.33	5.00	4.17	4.17
	Total	37	2.83	5.00	4.41	4.50

Fiecare cadru didactic a primit un exemplar din această fișă fiindu-i aduse la cunoștință eventualele observații necesare pentru îmbunătățirea activității didactice și de cercetare personale.

Informatiile obtinute in procesul de evaluare (autoevaluare, evaluarea colegiala, evaluarea studentilor si cea a directorului de departament), au fost centralizate în tabele, pe departamente, de către RAC-D MDR și EFF, conform cerințelor Regulamentului privind evaluarea periodică a calității personalului didactic (USAMVBT-PG001-R022), prin completarea formularului „Centralizatorul punctajelor obținute în urma evaluării cadrelor didactice” (cod USAMVBT – PG 001- FR022-14).

Referitor la distribuția, în valori absolute dar și procentuale, a calificativelor obținute de cadrele didactice la evaluarea de către directorul de departament, pentru fiecare grad didactic, avem datele redată în tabelul de mai jos.

Distribuția procentuală pe întreaga facultate este indicată de diagrama ce urmează.

Tabel 7
Distribuția calificativelor pe grade didactice, la evaluarea de către directorul de departament
Facultatea de Management si Turism Rural-2018

Calificativ	B	Grad didactic								Total	
		PROFESOR		CONFERENTIAR		SL/LECTOR		ASISTENT		Numar	%
		Numar	%	Numar	%	Numar	%	Numar	%		
		2	25.0%	8	53.3%	4	40.0%	2	50.0%	16	43.2%

	FB	6	75.0%	6	40.0%	5	50.0%	1	25.0%	18	48.6%
	S			1	6.7%	1	10.0%	1	25.0%	3	8.1%

Facultatea de Management si Turism Rural



Figura 3
Distribuția procentuală pe facultate a calificativelor
obținute de cadrele didactice la evaluarea de către directorul de
departament



Figura 4
Diagrama Boxplot privind distribuția pe grade didactice privind evaluarea colegială, a studenților și a directorului de departament

Propuneri de îmbunătățire a rezultatelor evaluării calității cadrelor didactice:

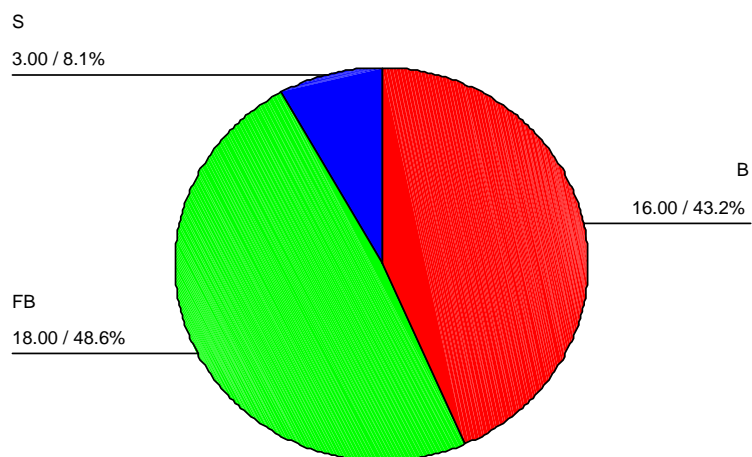
Îmbunătățirea performanțelor cadrelor didactice care să se oglindescă și în obținerea unor rezultate mai bune în procesele de evaluare, poate rezulta ca urmare a luării în considerare a unor serii de măsuri care vizează în principal:

- intensificarea activității de cercetare științifică;
- participarea la competiții de granturi de cercetare;
- publicarea rezultatelor cercetării în reviste cotate ISI;
- autoanaliză realizată de fiecare cadru didactic, în scopul identificării și dezvoltării - valorificării laturii personale în care poate fi performant;
- dezvoltarea cercetării interdisciplinare în cadrul fiecărui departament și în cadrul facultății;
- dezvoltarea relațiilor de colaborare națională și internațională cu instituții de învățământ și cu mediul de afaceri ;
- confecționarea, redactarea și publicarea unei game diversificate de materiale didactice;
- însușirea metodelor moderne de predare de către cadrele didactice, inclusiv prin participarea la diverse cursuri de perfecționare în această direcție,
- revizuirea fișei de autoevaluare, în sensul creșterii importanței (punctajului) pentru activitățile care constituie indicatori pe baza cărora se face ierarhizarea universităților și clasificarea programelor de studii.

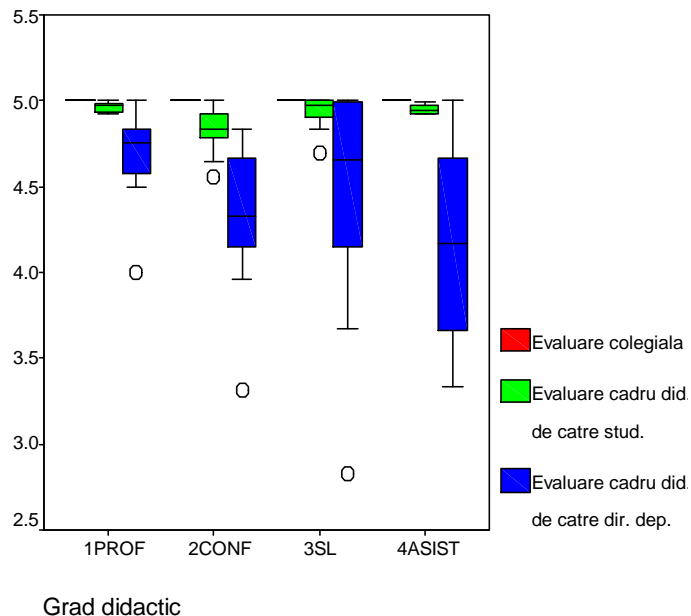
Propuneri pentru modificarea procedurii de evaluare a cadrelor didactice:

➤ programarea evaluării cadrelor didactice de către studenți după finalizarea activităților didactice și procesului de examinare a studenților la disciplina și activitățile pentru care este evaluat cadrul didactic astfel încât în cadrul Fișei de evaluare a cadrului didactic de către studenți să fie incluse și aspecte legate de aprecierea examinării;

5. Audit Intern

Auditul intern 2018 s-a realizat pe baza *Programului de Audituri Interne* pentru anul 2018 (**Cod USAMVBT-PG-003-F01**).

Echipa de audit a avut următoarea componență:

- Coordonator- Conf.dr.ing. Radulov Isidora
- membru -Prof.dr. Grozea Adrian
- membru- Sef. Lucr.Dragomirescu Monica

Data la care a fost efectuat auditul intern a fost 12.06.2018 pe baza Planului de Audit nr. 3/2018 care a avut ca și obiective :

1. Determinarea gradului de îndeplinire a acțiunilor dispuse în urma auditului din anul 2017;
2. Determinarea gradului de conformitate a modului de elaborare și tinere sub control a documentelor;
3. Determinarea gradului de respectare a efectuării analizei de management
4. Determinarea gradului de respectare a regulamentelor USAMVBT.

În cadrul Procesului Verbal de Deschidere a ședinței de audit au fost prezentate:

- membrii echipei, subiectul și obiectivele auditului, metodele și procedurile utilizate pentru auditare, analiza punctelor neclare din Planul de Audit, legăturile de comunicare între echipa de audit și cei auditați, s-a confirmat punerea la dispoziția echipei de audit a mijloacelor necesare, etc.

În urma desfășurării auditului s-au elaborat un Raport de Audit-nr.3/21.06.2018, în care s-a precizat faptul că nu au fost identificate neconformități referitoare la menținerea înregistrărilor datelor primare ale studiilor de doctorat în vederea asigurării trasabilității rezultatelor publicate în Rapoartele de Cercetare, teza de doctorat și lucrările științifice.

La ședința de încheiere a auditului au fost prezentate:

- faptul că echipei de audit i s-au pus la dispoziție toate mijloacele necesare;
- aspectele pozitive constatate în timpul auditului;
- faptul că auditul s-a realizat prin sondaj și eșantionare;
- observațiile constatate.

6. Audit Extern

Sistemul de management al calității implementat și certificat în conformitate cu standardul SR EN ISO 9001:2015 a fost evaluat în perioada 26-27.06.2018, în cadrul unui audit de recertificare din partea certificatului, Societatea Romană pentru Asigurarea Calității.

Obiectivele auditului au fost:

- Evaluarea eficacității sistemului de management în totalitatea sa, ținând cont de modificările interne și externe și relevanța și aplicabilitatea lui continuă la domeniul certificării.

- Evaluarea modului în care angajamentul managementului a asigurat menținerea eficacității și îmbunătățirea sistemului de management respectiv în scopul creșterii performanței generale.

- Evaluarea eficacității sistemului de management privind îndeplinirea obiectivelor organizației și ale rezultatelor intenționate ale sistemului de management respectiv.

În urma auditului nu s-au constatat neconformități fiind identificate 2 domenii de îmbunătățire.

Echipa de audit a propus reînnoirea certificatului de conformitate cu SR EN ISO 9001:2015 pentru activități de învățământ superior-nivel licență, masterat și doctorat, cercetare și consultanță în domeniile fundamentale Științe agricole și silvice, Științe ale naturii, Științe inginerești, Medicină veterinară și Management în agricultură, care a fost eliberat în data de 03.07.2018 valabil până la 21.06.2021 cu condiția vizării anuale.

7. Acreditare ARACIS

Pe parcursul anului 2018, Facultatea de Management și Turism Rural a primit vizita ARACIS, pentru programul de studii universitare de licență Ingineria și Management în Alimentația Publică și Agroturism, forma de învățământ IFR.

În urma acestei vizite am primit avizul pentru autorizarea funcționării provizorii, pentru programul de studii menționat mai sus, cu o capacitate de școlarizare, în primul an de studii de 75 de studenți.

8. Revizuri Regulamente

La solicitarea CEAC-U, în cadrul Facultății de Management și Turism Rural, au fost distribuite și supuse spre revizuire întregului colectiv de cadre didactice, numeroase regulamente, proceduri, metodologii care au vizat bunul mers al activității didactice și de cercetare, de funcționare corespunzătoare a activității în cadrul USAMVBT.

Au intrat în 2018 în proces de revizuire 12 regulamente, Codul de Etică în cercetarea Științifică din cadrul USAMVBT, diverse documente tipizate care asigură buna desfășurare a activităților didactice, proceduri de lucru, metodologii etc.

DOCUMENTE REVIZUITE ÎN ANUL 2018

Nr. Crt.	Denumirea documentului	Codificare	Ed./ Rev.	Data aprobarii
1.	Regulament privind organizarea și desfășurarea admiterii în ciclul de studii universitare de licență în USAMVBT	USAMVBT - PG 001 R028	2/2	16.02.2017
2.	Regulament privind organizarea și desfășurarea admiterii în ciclul de studii universitare de master în USAMVBT	USAMVBT - PG 001 R029	2/2	16.02.2017
3.	Regulament de organizare și desfășurare a examenelor de finalizare a studiilor	USAMVBT - PG 001 R038	1/5	16.02.2017
4.	Fișă de autoevaluare a performanțelor cadrelor didactice	USAMVBT - PG001 - FR - 022 - 01	2/0	16.03.2017
5.	Revizie "Regulament privind organizarea și desfășurarea admiterii la studiile universitare de doctorat" - IOSUD-USAMVB Timișoara în anul universitar 2017/2018	USAMVBT - PG001 - R030	2/2	16.02.2017
6.	Regulament privind organizarea și desfășurarea procesului de obținere a atestatului de abilitare în cadrul Universității de Științe Agricole și Medicină Veterinară a Banatului „Regele Mihai I al României” din Timișoara	USAMVBT - PG001 - R076	1/1	03.05.2017
7.	Regulament privind conferirea numelui marilor personalități ale Universității de Științe Agricole și Medicină Veterinară a Banatului „Regele Mihai I al României” din Timișoara unor săli/amfiteatre	USAMVBT - PG001 - R082	1/0	30.05.2017
8.	Regulament privind alegerea reprezentanților salariaților în vederea negocierii și semnării contractului colectiv de muncă la nivelul Universității de Științe Agricole și Medicină Veterinară a Banatului „Regele Mihai I al României” din Timișoara	USAMVBT - PG001 - R081	1/0	30.05.2017
9.	Regulamentul Comisiei de Bioetica din cadrul Universității de Științe Agricole și Medicină Veterinară a Banatului „Regele Mihai I al României” din Timișoara.	USAMVBT - PG 001 R084	1/0	27.07.2017
10.	Codul de Etică în cercetarea științifică din cadrul Universității de Științe Agricole și Medicină Veterinară a Banatului „Regele Mihai I al României” din Timișoara	USAMVBT - PG 001 R083	1/0	10.07.2017
11.	Regulament de funcționare a căminelor studențești	USAMVBT - PG 001 R034	2/0	25.09.2017
12.	Regulament cu privire la desfășurarea concursului	USAMVBT -	1/1	29.09.2017

	de acordare a bursei nominale «URSUS»	PG 001 R080		
13.	Regulamentul privind activitatea profesionala a studentilor	USAMVBT - PG 001 R040	2//3	31.10.2017
14.	Regulament de organizare și funcționare al Societății antreprenoriale studențești (SAS) din cadrul Universității de Științe Agricole și Medicină Veterinară a Banatului „Regele Mihai I al României” din Timișoara	USAMVBT - PG 001 R085	1/0	31.10.2017

9. Concluzii. Propuneri de îmbunătățire

Facultatea de Management și Turism Rural, din cadrul Universității de Științe Agricole și Medicină Veterinară a Banatului "Regele Mihai I al României" din Timișoara, prezintă în anul 2018 o evoluție pozitivă privind misiunea și obiectivele stabilite în domeniul implementării sistemelor de evaluare a calității la toate nivelele.

Programul de măsuri pentru anul 2019 va cuprinde:

- publicarea unui număr mai mare de lucrări în reviste indexate/cotate ISI;
- actualizarea permanentă a ariei curriculare în funcție de solicitările mediului de afaceri, pe baza consultării Consiliului Antreprenorial al Facultății de Management și Turism Rural;
- îmbunătățirea continuă a sistemului de asigurare a calității în cadrul Facultății de Management și Turism Rural și aducerea indicatorilor de performanță care privesc calitatea programelor de studii la cerințele impuse prin normele ARACIS, cu referire la: capacitatea instituțională, eficacitate educațională și managementul calității.

**Responsabil Asigurarea Calității/FMA
Conferențiar Dr. Ioana Anda Milin**

**Decan,
Prof. Dr. Brad Ioan**